

Del 25 de noviembre al 1 de diciembre

NEWSLETTER N°65

Compilado de noticias semanales



Municipio de Guayaquil impulsa el desarrollo vial en la zona de Chongón

El Municipio de Guayaquil, a través de la Autoridad Aeroportuaria, lleva a cabo un proyecto para mejorar la conexión del Centro Poblado de Chongón con la Nueva Vía de Acceso, la cual también está en construcción. Esta intervención busca optimizar la circulación vehicular y promover un crecimiento urbano ordenado en esta zona de acelerado crecimiento. El proyecto contempla la construcción de dos vías de interconexión.

[Leer más](#)

Municipio de Guayaquil recupera espacio público con un nuevo parque en La Alborada

Un terreno olvidado por más de 30 años, utilizado como botadero de basura y foco de inseguridad, pronto se convertirá en un símbolo de la transformación urbana en beneficio de la Ciudad de Todos. El Municipio de Guayaquil, a través de la Dirección de Obras Públicas, empezó la construcción de un parque en la ciudadela La Alborada, etapa 14, sobre la Av. José Martínez Queirolo, con el objetivo de entregar a los vecinos un espacio digno y funcional.

[Leer más](#)

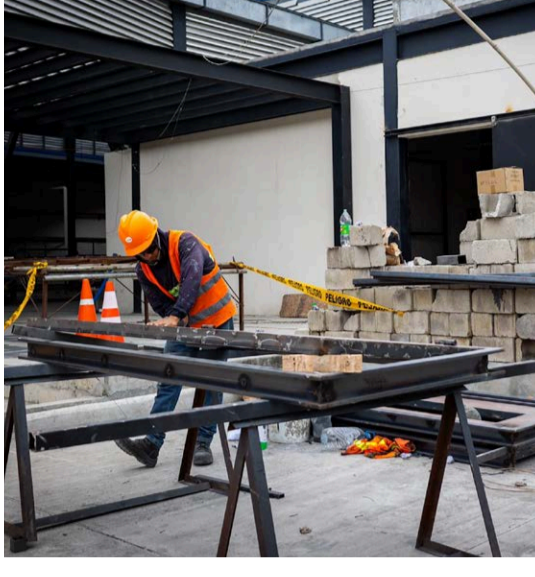

Municipio de Guayaquil retoma la construcción del Mercado del Norte

El Municipio de Guayaquil, a través de la Dirección de Obras Públicas, retomó la construcción del Mercado del Norte, ubicado en las calles Ximena y Piedrahíta, en el centro de la ciudad. Esta obra, que estuvo paralizada desde la administración pasada, avanza ahora bajo nuevas directrices tras la terminación unilateral del contrato con la empresa anterior debido a incumplimientos.

[Leer más](#)

520 árboles sembrados en la nueva vía de ingreso a Chongón

16 mujeres se propusieron cuidar el medio ambiente y cultivar árboles nativos de la zona de Chongón. Así, se cumplió con la siembra definitiva en los parterres de la nueva vía alterna de ingreso a esta zona. Esta obra, junto al distribuidor de tráfico ubicado en el kilómetro 18 de Vía a la Costa, representan una inversión, del Municipio de Guayaquil, que supera los USD 20 millones. 520 árboles ahora están en su ubicación definitiva.

[Leer más](#)



Épico realizó el Primer Simposio de Energías Renovables

La Empresa Pública Municipal para la Gestión de la Innovación y la Competitividad (Épico) realizó el Primer Simposio de Energías Renovables: Hacia un futuro energético productivo, en el auditorio de la Universidad Tecnológica Empresarial de Guayaquil.

El evento abordó desafíos, acciones, proyectos y estrategias para impulsar soluciones sostenibles ante la crisis energética, que afecta a los ciudadanos y al sector productivo del país.

[Leer más](#)

Arrancaron competencias en el interbarrial de atletismo, ajedrez, básquet, voleibol, boxeo y tenis

Este fin de semana arrancó el interbarrial de atletismo, ajedrez, básquet, voleibol, boxeo y tenis en las diferentes canchas deportivas que cuenta el Parque Samanes. Este certamen llega con el apoyo del Municipio de Guayaquil junto a diario El Universo. Los más de 2.000 niños, niñas y jóvenes inscritos en el torneo competirán los días sábados y domingo.

[Leer más](#)



La Feria Alcaldía de Guayaquil Corredores Navideños empezó a funcionar con 1.100 comerciantes

El Municipio de Guayaquil designó cinco sectores para que 1.100 comerciantes, previamente censados, vendan sus productos en espacios limpios y seguros. Desde este 1 de diciembre de 2024 hasta el 5 de enero de 2025, de 9:00 a 18:00, los compradores podrán visitar las áreas comerciales en los siguientes puntos:

- Calle Cacique Álvarez, entre Ayacucho y Olmedo
- Calle Francisco Campos, entre Lorenzo de Garaicoa y Noguchi
- Calle Manabí, entre Coronel y Chimborazo
- Calle Capitán Nájera, entre Eloy Alfaro y Chile
- Calle Febres Cordero, entre Eloy Alfaro y Chile

[Leer más](#)

Guayaquileños pueden pagar los prediales y la Contribución Especial de Mejoras sin la generación de intereses hasta el próximo 31 de diciembre

La Municipalidad de Guayaquil recuerda a la ciudadanía en general que, hasta el próximo martes 31 de diciembre, los guayaquileños podrán pagar, sin intereses, sus impuestos prediales urbanos y rurales y la Contribución Especial de Mejoras (CEM), correspondiente al ejercicio económico del presente año. El pago del impuesto predial se destina para obras y servicios en beneficio de la ciudadanía, como la reconformación y construcción de nuevas vías, soluciones viales e infraestructura comunitaria.

[Leer más](#)



Más de 190.000 personas y cerca de 600 empresas participaron activamente en el gran Simulacro de Terremoto Guayaquil 2024

Guayaquil midió su capacidad de respuesta ante una emergencia, en el marco del Simulacro de Terremoto 2024, en el que participaron alrededor de 600 instituciones públicas y privadas, y movilizó a más de 190.000 personas en el área urbana y rural del cantón.

[Leer más](#)

Dylan Salguero, el gimnasta que vendió bollos en las ferias Alcaldía de Guayaquil, viajó para competir en Paraguay

El gimnasta guayaquileño Dylan Salguero Molina, acompañado de su mamá Adela Molina, viajó hasta Asunción. El niño, de 10 años, clasificó al Campeonato Sudamericano de Gimnasia Artística que se disputó del 25 al 30 de noviembre en el Pabellón de Gimnasia de la Federación Paraguaya de esta disciplina deportiva, con la participación de 300 deportistas de diferentes países.

[Leer más](#)



330 Policias y Agentes Municipales se movilizarán para prevenir la venta de pirotecnia en la Bahía de Guayaquil

En un esfuerzo conjunto por prevenir tragedias y garantizar la seguridad en la Bahía, SEGURA EP lidera una campaña de concientización y prevención para evitar el almacenamiento y expendio de pirotecnia en este sector. Esta iniciativa se realiza por el tiempo de la temporada de Navidad y Fin de Año.

La jornada de socialización contó con la participación de agentes de control municipal, delegados de Justicia y Vigilancia, Cuerpo de Bomberos de Guayaquil, Policía Nacional y Fuerzas Armadas.

[Leer más](#)

En Pascuales se recogen 50 toneladas de basura a diario

La Dirección de Aseo Cantonal y Servicios Especiales del Municipio de Guayaquil supervisa la frecuencia de recolección de desechos que realiza Urvaseo en Pascuales. La frecuencia de recolección en la Av. Limancocha de Pascuales es de lunes a domingo, a las 8:00. Sin embargo, moradores del sector depositan la basura a cualquier hora, lo que ocasiona insalubridad. Un total de 50 toneladas de desechos se recogen a diario en toda la zona de Pascuales.

[Leer más](#)

